



BOLETIN INFORMATIVO

Sociedad de Medicina Rural

Publicación N° 107

Mayo de 2000

EDITORIAL

Varias veces he pensado y desechado el contenido de esta Editorial. Varias veces he dudado entre intentar un mensaje optimista y esperanzador, que hoy resultaría tan necesario como poco creíble, o sumergirme en un mar de comentarios más o menos mordaces y advertencias más o menos apocalípticas sobre el panorama actual de la Provincia y su Sistema de Salud, cayendo probablemente en la reiteración abusiva de lo que se ha venido expresando. Finalmente me he decidido a reflejar algunos pocos hechos que en el último tiempo nos han conmovido y/o pueden resultar de interés para muchos de nosotros:

En las últimas semanas, nuestro Sistema de Salud ha sido mencionado varias veces en los diarios de la región. No sin tristeza, compruebo que reiteradamente se hace alusión al "que fuera modelo en Latinoamérica", para luego consignar alguna desventura actual. Quizá el centimetroraje más destacado se lo llevó el affaire de los quirófanos del Hospital Neuquén, sobre el cual pudieron leerse y escucharse varias versiones. La discusión acerca de si la situación de los quirófanos y el daño edilicio eran estructurales o coyunturales no hizo más que evidenciar el deterioro de las relaciones interpersonales e institucionales y la dificultad en la toma de decisiones que hace muchos años venimos padeciendo.

Varias cartas de lectores coincidieron en

destacar la calidad humana y profesional y pedir por la continuidad laboral de la Dra. Graciela Juri, quien aquejada por dificultades económicas, se planteó la necesidad de emigrar hacia otros pagos. Graciela trabaja en el Hospital Castro Rendón haciendo cuidados paliativos y utiliza su propio tiempo y sus propios recursos para visitar a los pacientes. Pocas personas en la Provincia dedican esfuerzos a los cuidados paliativos, actividad que poco o nada reditúa en los indicadores tradicionales de producción y rendimiento, pero que tiene mucho que ver con las necesidades de crecientes grupos de personas, y con valores como la dignidad, el respeto y la solidaridad. Me consta que Graciela no es la única persona cuya tarea no ha sido valorada ni retribuida justamente. Muchos se han alejado y muchos otros se han desgastado por esas razones. El hecho de que la situación personal de Graciela haya sido considerada y ello le permita quedarse y seguir realizando su trabajo, no deja de ser un signo positivo.

● La repentina muerte de María, hija de nuestro compañero Machi Boero nos sacudió duramente a quienes estamos y/o nos sentimos cerca de él, recordándonos cuán vulnerables somos.

● Parte de la Comisión Directiva tuvo una entrevista de presentación con el Subsecretario de Salud, Dr. Fernando Gore. Los comentarios sobre la misma van en nota aparte, pero entiendo que hay buena predisposición de su parte a enfrentar a algunos de los problemas históricamen-

te postergados. El arribo a cargos jerárquicos de personas de reconocida trayectoria como los doctores Alejandro González Vottero y Armando Calá Lesina, infunde confianza. Sin embargo....

...Es imposible ignorar que el contexto político en el cual estamos inmersos será determinante para la gestión en Salud. Y el contexto es decididamente malo. ¿Qué credibilidad o respaldo puede tener un gobierno que asume con la promesa electoral de devolver el 20% del sueldo sustraído a los trabajadores del estado por la anterior gestión, y que a menos de 6 meses amenaza con la rebaja de un 25% adicional y/o el despido en masa?. ¿Cómo se entienden las declaraciones de menosprecio y desprecio hacia el empleado público que salen de la boca del Gobernador y algunos de sus ministros? Aún en el caso de que finalmente las amenazas no se concretasen, el daño provocado será inmenso: la parálisis, el resentimiento, el descreimiento y el desinterés son el saldo esperable. Ante la amenaza de temporal, la mayoría abre el paraguas y/o busca no quedar a la intemperie. Más allá de las decisiones que las asociaciones intermedias, los gremios y ¿por qué no?, la comunidad, tomen al respecto, creo que cualquier funcionario o agente de salud con responsabilidad en la conducción debería advertir esta situación y tomar medidas de prevención que impidan y reviertan sus efectos deletéreos. Denunciarla forma parte de sus obligaciones, e impulsarlos a que lo hagan, de la de los demás (o sea de la mayoría de nosotros).

● La aparición en escena de un gremio médico representa la oportunidad de participar para muchos profesionales que no ven en ATE una genuina representación de sus intereses. Si viene a llenar un vacío existente y complementar al gremio estatal, o por el contrario sólo sirve para abrir brechas entre los trabajadores, si significa un avance o un retroceso dependerá del carácter que le den quienes decidan formar parte de él. Cualquier espacio de participación democrática

es saludable.

● Mientras tanto estamos intentando recorrer el camino propuesto: la SMR está apoyando la capacitación continua auspiciando y/o apuntalando la realización de cursos, congresos y jornadas. (La información en el interior del boletín). Hay proyectos para la organización de actividades que involucren a los socios no comprendidos en éstas, pero sería deseable que nos acercaran sus propias propuestas.

● En abril, en Mar del Plata se dio un nuevo paso adelante para la conformación de la Confederación de Medicina Familiar y General. El proceso no es fácil y el consenso requiere esfuerzos, pero creemos que el objetivo lo amerita.

● Inauguramos una lista de correo propia!!!!!! Sabemos que no todos los socios tendrán acceso inmediato, pero entendemos que es un mecanismo más de comunicación que probablemente se expanda con el tiempo (La información en el interior del boletín)

● Hemos recuperado varios socios y han decidido acompañarnos también algunos compañeros nuevos. Esperamos que esta tendencia siga a fin de expandir actividades y beneficios.

● Quizá la mejor novedad que tenemos: Después de 8 años volveremos a organizar las Jornadas Provinciales de la Sociedad de Medicina Rural. Tendrán lugar los días , 5, 6 y 7 de octubre próximos. El lugar será Aluminé, donde se realizaron las Primeras Jornadas hace ya 20 años. Tenemos grandes expectativas de poder organizar un evento que nos convoque a participar, conocernos, informarnos, producir, aprender y divertirnos.

● Finalmente, este nuevo número del boletín es de por sí una buena nueva. Les reiteramos la invitación a enviarnos sus comentarios, opiniones y propuestas, para que en el próximo nuestra comunicación se enriquezca.

Guillermo De Hoyos

Asamblea General Constituyente CAMF y G Confederación Argentina de Medicina General y Familiar

Los días 14 y 15 de abril se realizó en Mar del Plata la reunión de sociedades de distintos lugares del país para la constitución de la confederación argentina de medicina general y familiar.

Estuvieron presentes representantes de la Asociación Argentina de Medicina Familiar, Sociedad de medicina familiar y comunitaria de la Prov. de Bs.As., Sociedad de Medicina Rural , Asociación Cordobesa de Medicina General, Familiar y Comunitaria, Sociedad Tucumana de Medicina General, Familiar y Comunitaria , Asociación Salteña de Medicina Familiar, Sociedad Cuyana de Medicina de Familia y General, Asociación Santafesina de Medicina Familiar y representantes de las provincias de Misiones, Chubut , Santiago del Estero, Corrientes , San Juan y Chaco.

Por la SMR concurre Guillermo de Hoyos, Viviana Herrera y Esteban Mango.

Luego de la presentación de cada uno de los representantes se pasó a discutir el borrador del estatuto elaborado hasta esa fecha con los cambios propuestos por cada una de las asociaciones.

El estatuto final aprobado en esta asamblea

está disponible en la lista de correo de la SMR cuyos datos se detallan en este boletín.

Como continuidad de la conformación de la CAMFyG se programó para principios de agosto una nueva reunión en la que serán los temas centrales la presentación de los avales correspondientes de cada una de las asociaciones en cuanto a personería jurídica, estatuto ,balance y padrón de socios , certificación de la especialidad y designación de junta promotora para la elección de autoridades.

Como trago amargo de la reunión sigue siendo dolorosa la ausencia de estas reuniones de la AAMG, opinión compartida y charlada «en los pasillos» por varios de los representantes presentes.

Este es un informe muy suscinto sobre lo que ocurrió en esos días. Creo importante para todo el que tenga mayor interés contactarse con cualquiera de los que concurrimos , lo mismo obviamente serán bienvenidas todas las opiniones que nos puedan ayudar o complicar.

ESTEBAN MANGO

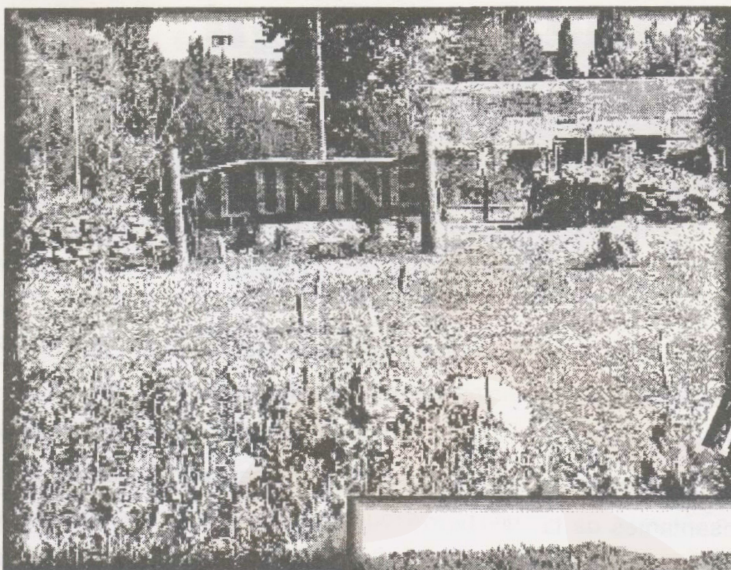

*Se
vienen
aires
nuevos...*

Después de un prolongado intervalo, tendremos la oportunidad de encontrarnos nuevamente en las

XI Jornadas Provinciales del Equipo de Salud



Ante tanta desesperanza, impotencia y bronca que nos generan las últimas medidas nacionales y provinciales; ante esta visión del ajuste como salvación a todos nuestros problemas **¿cómo reaccionar?** Seguramente la respuesta **la tendremos que construir entre todos**. Por eso el primer paso tendría que ser **unirnos más y defender los espacios de participación que supimos construir**.

Después de 9 años y en homenaje al lugar donde se llevaron a cabo las 1ras Jornadas organizadas por la **SMR**, convocamos a todos los socios y aquellos que nos quieran acompañar a reunirnos en **Aluminé del 5 al 7 de octubre** de este año.

El lema que elegimos es

«**Primero la gente**»

Un lugar y un tiempo para compartir experiencias, trabajos, información, talleres, mateadas, bailes, dudas, esperanzas; en fin, todo lo que somos y lo que queremos llegar a ser. De la contribución de todos y de cada uno dependerá cómo resulte.

Desde la comisión directiva se facilitará todo lo que esté a nuestro alcance para la **participación plena** de los concurrentes. Algunas ideas: transporte, estadía, cuidado de niños durante los encuentros, excursiones para los acompañantes, y por supuesto para los participantes. Habrá talleres, presentaciones, mesas redondas, concursos de pintura, fotografía y literario; y mucho más.

El comité organizador está integrado por **Quique Olarte** (htal B. Roldan 0299-4425105; Tel.Fax:(0299)-433-2027; e-mail:leolarte@neunet.com.ar), **Esteban Mango** (Htal.Senillosa Tel/FAX: 0299-4920534; e-mail: emango@infovia.com.ar), **Alicia Palacios**, **Panchi Navarrete**, **Sergio Giavino** y **Cecilia Tamburini**. Ya hay un grupo de apoyo trabajando en Aluminé: **Fabián Gancedo** y **Hugo Curtino**.

En el comité científico **Guillermo De Hoyos** (htal.B.Roldan, Tel(0299)-4425105; email:dehoyosmer@infovia.com.ar) y **Viviana Herrera**(htal Heller:

(0299)-4490700; e-mail: viviherreira.7lagos.com©).

Aceptamos ideas y toda aquella contribución que puedan acercarnos; cada cual conoce en que puede ser útil.

« **Este es el día, usted es la persona y ahora es el instante**»

Cecilia Tamburini



TEXTO EXTRAIDO DEL CORREO ELECTRONICO DE LA SUBSECRETARIA

TEMA:

VICKY LEONFANTI

FECHA: 29/02/00

Hoy es el último día de trabajo de **Vicky**, quien se acoje a los «beneficios» de la jubilación.

Para nuestra generación es un hecho nuevo, ya que es la primera jubilada de nuestro servicio.

Vicky fue residente de la primera camada de la Residencia en Medicina General, tras su paso por Aluminé. De allí pasó a la zona Norte y luego recaló en el Hospital Neuquén integrándose al Servicio de Pediatría, y posteriormente a lo que era el Sector Neonatología de este Servicio.

Durante la década del '80 fue instructora de Residentes de Medicina General/Familiar en rotación por el Sector y luego Servicio de Neonatología del Hospital Neuquén.

Una vez dejada esta función se dedicó de lleno al cuidado de los prematuros en cre-

cimiento, siendo uno de los baluartes del servicio en la promoción de la atención individualizada del prematuro en búsqueda de su mejor desarrollo neurológico e integración familiar.

Entre sus méritos también el haber conseguido con gran esfuerzo la planta física para el funcionamiento de la escuelita de Atención Temprana en un convenio con Educación y el tener hoy una Psicomotrista nombrada por Salud en nuestro Servicio. Durante los últimos años se desempeñó como Jefa del Sector de Terapia Intermedia Neonatal y Cuidados Continuos (Crecimiento).

Para los que conocemos sus ímpetus, será una pérdida que quiero compartir con tantos residentes de Medicina General que ayudó a formar y con tantos integrantes de la red de salud que la conocen.

Para ella, nuestro afecto y los mejores deseos para esta nueva etapa en su vida.

Alberto Videla
Jefe del Servicio de Neonatología
Hospital Pcial Neuquén
Dr Castro Rendon

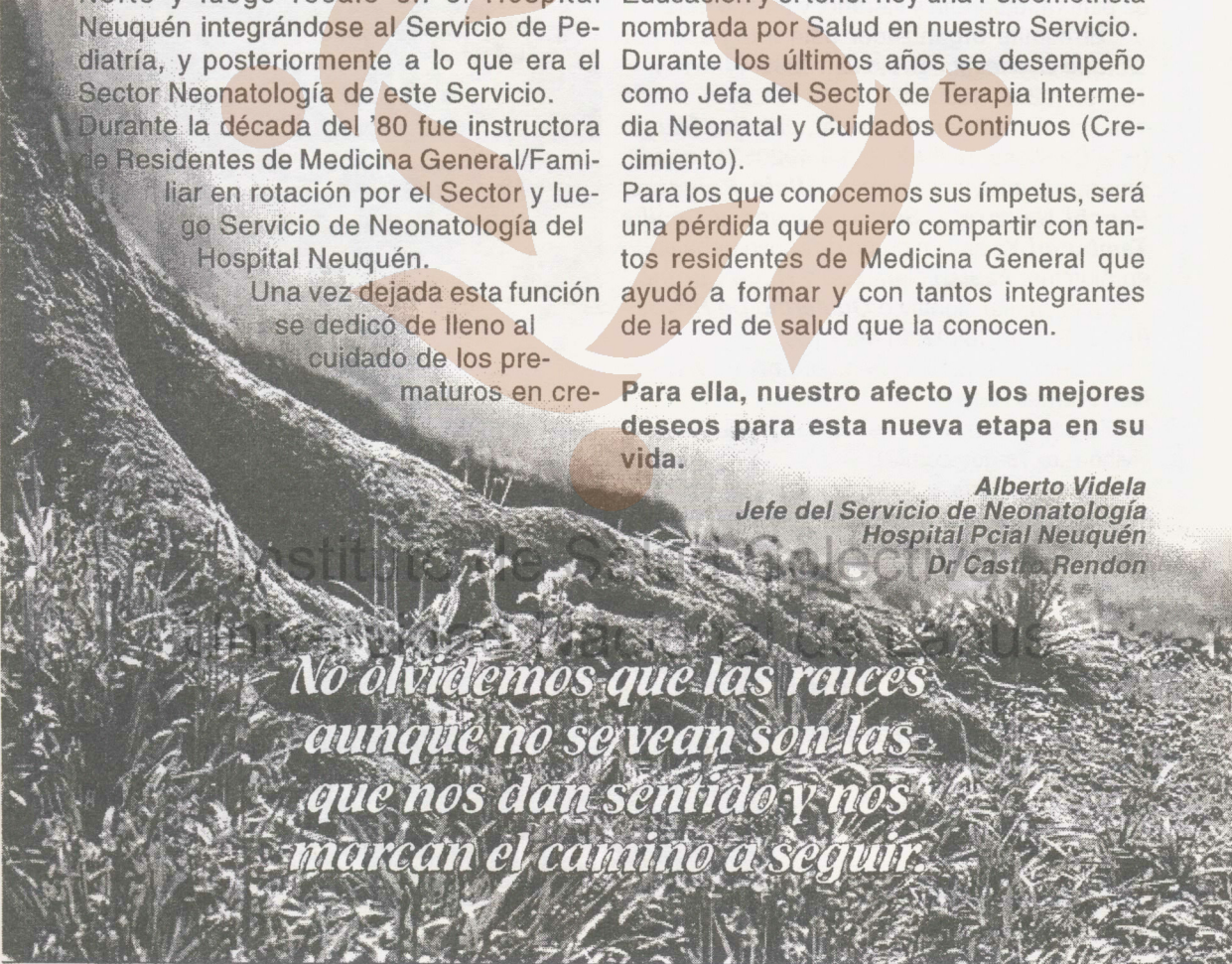

*No olvidemos que las raíces
aunque no se vean son las
que nos dan sentido y nos
marcan el camino a seguir.*

AUSPICIOS

Queremos hacerles llegar el auspicio de la SMR a 2 eventos a realizarse próximamente o de reciente comienzo:

- **CURSO DE CAPACITACION CONTINUA PARA MEDICOS GENERALES.** Organizado por el Area Metropolitana. Se inició la última semana de marzo, con una frecuencia de un encuentro cada 15 días y una duración anual. Cuenta con la participación de aproximadamente 90 médicos generales. Debido a la importancia que creemos que este curso tiene para la capacitación continua, desde la comisión directiva decidimos contribuir además de con el lugar de realización, cubriendo una de las 2 cuotas que se fijaron de arancel (cada una de \$20) para todos los socios participantes..
- **I JORNADAS DE CAPACITACION EN PSICOTERAPIA GRUPAL, ADICCIONES Y PSICOFARMACOLOGIA.**
- **Organizadas** por el Instituto internacional de postgrado en psicoterapia, psiquiatría y salud mental (Dr Carlos Cornaglia) y el área de extensión universitaria de la UFLO/ Comahue. Organizadores locales: Dr Willie Arrúe, Dr marco Antonini, Dr Daniel Entin y Dra Marcela Olivero. A desarrollarse en Zapala.
- **Auspiciadas** por: SMR y Sociedad de Medicina Interna de Río Negro y Neuquén.
- **Dirigido a:** profesionales del equipo de salud (psicólogos, psiquiatras, médicos, enfermeros, trabajadores sociales) del INTE-RIOR de la pcia ya que serán becados por la UFLO y el instituto organizador. Incluye a los que vivan y trabajen en zonas sanitarias II, III, IV y V; quedan incluidos también los profesionales socios de la SMR y la Sociedad de Medicina Interna de Río Negro y Neuquén.
- **Arancel:** en el postgrado que se organiza en Cipolletti será de \$150 por módulo; en estas jornadas será mucho más económico. Aproximadamente para socios de SMR de \$40 por módulo.
- **Programa:**
 - MODULO 1: 26 y 27 de mayo.»Psicoterapia grupal y psicodrama.Fundamentos»
A cargo Dr Cesar Wenk, psicólogo (Córdoba)
 - MODULO 2: 25 y 26 de agosto. «Evaluación de terapias en adicciones»
A cargo del Dr Gerhard Buringuer, psicólogo (Munich, Alemania)
 - MODULO 3: 24 y 25 de noviembre. «Psicofarmacología, indicaciones y efectos adversos.Tratamiento farmacológico de la depresión».
A cargo de la Dra Brigitte Wogon, psiquiatra (Zurich)Cada jornada consta de 2 días de 10 hs cátedra cada uno.
- **Preinscripción:** hasta el 20 de mayo del 2000. Comunicarse con el htal Zapala 02942-431428/4315555 con el Dr Marco Antonini o el Dr Daniel Entin.
- **Recordamos a los socios que cuentan con alojamiento gratuito en la casa societaria de Zapala.**

• **CURSOS - CONGRESOS**

- **XI CONGRESO ARGENTINO DE MEDICINA FAMILIAR: 26, 27 Y 28 DE OCTUBRE.** Htel Hilton, Bs As.

Informes e inscripción: MCI Congresos y eventos. Tel:011-4325 1273/1290
Fax: 011-4326 8517. E-mail: mci@sion.com.

- **CALIDAD EN SISTEMAS Y SERVICIOS DE SALUD.** Programa de educación a distancia. **Organizado por:** Medicina y Sociedad, Fundación Avedis Donabedian y el Instituto universitario CEMIC.

Dirigido a: profesionales y técnicos de la salud

Ejes temáticos: 1-la calidad como estrategia en el campo de la salud

2-la gestión de la calidad en sistemas y servicios de salud

3-metodología y herramientas de evaluación

Metodología: duración de 18 meses con fascículos trimestrales, estudio de casos, tutorías personalizadas, encuentros presenciales y apoyos multimediales.

Arancel: contado \$700

En cuotas: matrícula \$96; 16 cuotas men-

suales de \$48.

- Informes e inscripción: Medicina y Sociedad. Telefax: 011- 4372 4019/4022. E-mail: medysoc@ba.net

- **CURSOS Y TALLERES A DEMANDA DEL INE** (Instituto Nacional de Epidemiología Dr J.Jara) Dicho instituto ofrece la posibilidad de desarrollar cursos en **nuestra provincia** facilitando el material impreso en estructuras modulares, asesorando a un coordinador local, supervisando y asistiendo al iniciarse el curso y en la instancia presencial final. El cupo mínimo es de 25 alumnos. Los cursos disponibles son:

-Curso de epidemiología general para profesionales. Duración 450 hs. Nivel: **profesional**.

-Curso de introducción a la epidemiología. Duración: 230 hs. Nivel: **técnico**.

Les pedimos a aquellos socios que **estén interesados** en realizar alguno de estos cursos que se comuniquen a la brevedad para inscribirse con la casa societaria al TEL/FAX:0299-433-1723 en el horario de 17 a 20 hs. Si el número de interesados es suficiente es nuestra idea iniciar con alguno o ambos cursos este año como parte de nuestra capacitación continua.

TUMOR
Por: Caly





MI OPINION

He podido ver y observar, así como tantas cosas, pero el tiempo pasa y nos estamos poniendo viejos, pero el tiempo sigue pasando y ya quedan pocos los que le ponen el hombro a la «**ATENCIÓN PRIMARIA. A.P.S.**» A mi entender pasa mucho por lo TECNOLÓGICO y poco por lo PRIMARIO, no se han hecho cursos de más de 45 días corridos en la PROVINCIA. Cuando yo empecé a trabajar en el SISTEMA de SALUD en SAN MARTIN de los ANDES habían once mil habitantes y 6 agentes sanitarios, en la actualidad son alrededor de veintidos mil habitantes, la población creció y nosotros seguimos con el mismo número de agentes sanitarios. Tampoco contamos con los recursos necesarios para la gran demanda, a veces tenemos que recurrir a nuestros bolsillos para comprar cuadernos, lápiz u otro material que nos haga falta en el momento de decidir. En el sistema de salud hay muchas personas que son muy trabajadoras y le ponen el hombro a todo, pero lo siguen recargando de trabajo; pero en cambio el que trabaja poco sigue engordando, no estoy hablando de los más chicos, hablo en líneas generales.

Aclaro que la tecnología es buena, pero es muy cara, en cambio lo PRIMARIO es más ECONOMICO, un hospital bien equipado es hermoso, pero también un equipo bien capacitado y ampliado es muy bueno.

En la actualidad hay muchos barrios sin Agente Sanitario como así también puestos periféricos sin enfermeros y sin médicos que atienden de lunes a viernes en los distintos BARRIOS de cada PUEBLO de la PROVINCIA.

Todavía escucho a muchos POLITICOS como así también algunos que ya no están en la POLITICA, los he escuchado decir «cuando ganemos nosotros vamos a cambiar todo lo malo, vamos a cubrir las necesidades», pero muchos llegaron y se fueron, pero todo sigue como siempre y lo lamentable es que cada vez peor.

No quiero ser el verdugo de nadie, solamente es mi opinión; tampoco quiero ser el alcahuete de nadie pero mi trayectoria me hace pensar y decir cosas de esta manera.

Gracias a la SOCIEDAD DE MEDICINA RURAL, por el boletín y a futuro la REVISTA.

Gracias por permitirnos expresar nuestros pensamientos, nuestras vivencias, nuestras alegrías y tristezas y permitirnos crecer y estar juntos y poder comunicarnos de los distintos puntos de nuestra querida PROVINCIA.

ATTE: ROBERTO CASTILLO
Agente sanitario - Area rural S.M.A.

Lactancia materna:

Quiero hacerlos partícipes del nacimiento de una nueva «hija». Mi propia página web sobre lactancia materna: www.dardemamar.freesevers.com.

La OMS-UNICEF recomiendan **lactancia exclusiva hasta los 6 meses y prolongarla por lo menos hasta los 2 años.**

En esta página web trato de explicar los numerosos motivos que justifican esta recomendación, que por primera vez no es sólo para países subdesarrollados o en vías de desarrollo, es para todo el planeta sin distinciones entre norte y sur, ricos y pobres.

He tratado de utilizar un lenguaje apto tanto para el profesional como para las futuras mamás, y espero que les sea de utilidad en la promoción de la salud de la comunidad donde se desempeñen.

Espero ansiosa sus críticas y comentarios.
Con afecto.

*Dra Alejandra Marina Mercado
Subcomisión de Lactancia Materna.*

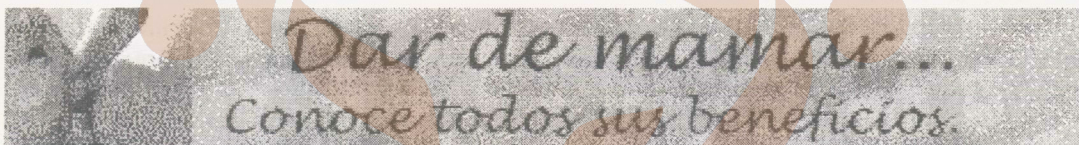

HUMOR
Por: Caly

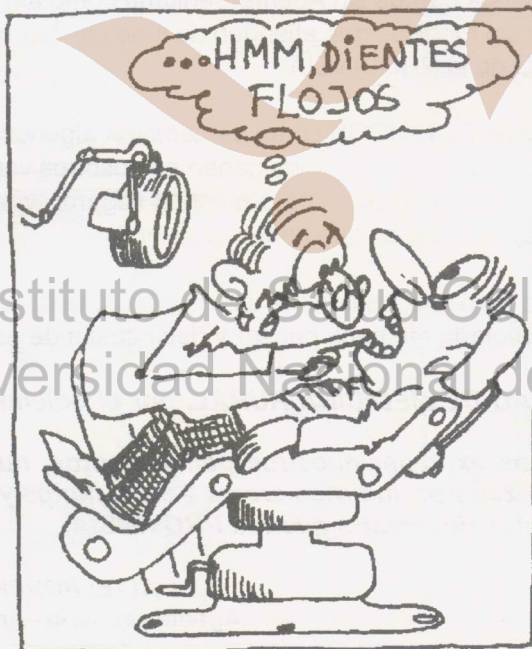



Hola: Queríamos comentarte que hemos creado una lista de correo de la SMR.

El moderador es *Daniel Guiuliani*, Bioquímico del HBR (ex Loncopué). Para enviar un mensaje a este grupo, mandá un mail a:

socmedrur@onelist.com

Para contactar al moderador, enviá un mail a:

socmedrur-owner@onelist.com

Para subscribirte, entrá en la página:

<http://www.onelist.com/group/socmedrur>

Para desubscribirte: enviá un mail a:

socmedrur-unsubscribe@onelist.com

Gracias.

Alejandra Marina Mercado.

P.S. Para aprender más de la SMR, por favor visita:

<http://www.onelist.com/group/socmedrur>





FILIAL COMAHUE DE LA SAMCT

En las III Jornadas Nacionales de Trauma realizadas a fines de 1999 en Neuquén se planteó la inquietud de formar una filial local de la SAMCT. Por cuestiones de proximidad geográfica se decidió que esta filial comprendiera a la zona denominada Comahue, que comprende el sur de La Pampa, el Alto Valle de Río Negro y la Provincia de Neuquén.

El día 31 de Marzo se llevó a cabo la reunión constitutiva de la Filial Comahue de la SAMCT. Participaron más de 100 personas entre enfermeros, Instrumentadoras, técnicos y médicos. Entre estos últimos hubo anestesiólogos, intensivistas, generalistas, cirujanos y emergentólogos.

Se inició la actividad con dos excelentes conferencias del Presidente de la SAMCT, Dr. Eduardo San Román, sobre Creación de un Comité Hospitalario de Trauma y Errores más frecuentes en la Reanimación Inicial.

Luego comenzó el acto de creación de la Filial. Se trató de que hubiera una amplia representatividad de especialidades, hospitales y ciudades entre los miembros de la CD.

Según lo establecido en el reglamento de filiales de la SAMCT se eligió la primera Comisión Directiva que quedó constituida así:

Presidente:

Daniel RUIZ – Cirujano Hospital Provincial Neuquén

Secretario:

Juan MIJANA – Enfermero Hospital H.Heller, Neuquén

Tesorero:

Alfredo VERNI - Cirujano Hospital Cutral Có, Neuquén

Vocales Titulares:

Javier MEDIN – Enfermero Hospital Cipolletti, Río Negro

Alberto GIANNELLI – Intensivista Policlínico

Neuquén, Neuquén

Marcelo PARADA – Generalista San Martín de los Andes, Neuquén

Alfredo MURUAGA – Cirujano Hospital Cipolletti, Río Negro

Juan URDAPILLETA - Clínico Hospital Bouquet Roldán, Neuquén

Darío VALLADARES – Enfermero Hospital General Roca, Río Negro

Roberto MAGIAR - Intensivista pediátrico Hospital Provincial Neuquén

Vocales Suplentes:

Patricio INSAURRALDE - Pediatra Policlínico Neuquén

Gustavo PARDEILAN - Anestesiólogo Hospital Provincial Neuquén

Alberto TORDELLA - Generalista Villa La Angostura, Neuquén

María de los Ángeles ZAFFINO - Emergentóloga Hospital Provincial Neuquén

Angel MALDONADO – Enfermero Hospital Provincial Neuquén

Daniel ALONSO-Cirujano Hospital Chos Malal, Neuquén

Mabel CEA-Generalista Hospital Piedra del Águila, Neuquén

Este grupo se plantea trabajar para mejorar todos los aspectos de la prevención y asistencia de los traumatizados, con todos aquellos interesados en el tema, basándose en una convocatoria amplia que incluye a médicos, enfermeros, técnicos, etc., dentro de los lineamientos que sostiene la SAMCT a nivel nacional.

Entre las actividades iniciales se creó un Capítulo de Enfermería, coordinado por Juan MIJANA, y grupos de trabajo en los temas: Procuración de Órganos, Neurotrauma, Catástrofes, Prevención, Prehospitalario y Atención Inicial.

IV CONGRESO ARGENTINO DE TRAUMA
«Comunicando estrategias de tratamiento y prevención»

1as Jornadas de Trauma de la Asociación Argentina de Instrumentadoras
IV Jornadas Argentinas de Enfermería en Trauma
1 Encuentro de Trauma de seguridad y bomberos

17 al 19 de agosto del 2000

Centro Cultural San Martín - Sarmiento 1551- Bs As - Argentina

Organizado por la
SOCIEDAD ARGENTINA DE MEDICINA Y CIRUGIA DEL TRAUMA.
(www.samct.com.ar)

Secretaría para informe e inscripción: **ANA JUAN CONGRESOS .**
Tel (011) 4381-1777/ 4382-1874. FAX: (011) 4382-6703. E-mail: anajuan@anajuan.com

ENTREVISTA CON
EL SUBSECRETARIO DE SALUD

El día martes 21 de Marzo el *Presidente, Secretario y Directora de Docencia e Investigación* de **SMR** nos entrevistamos con el Sr. Subsecretario de Salud, *Dr. Fernando Gore*. Lamentablemente, no estuvo presente por hallarse fuera de Neuquén, el Director General de Salud, *Dr. Alejandro González Vottero*, con quien también habíamos solicitado la entrevista.

El objeto de la misma fue presentarnos como nueva Comisión Directiva y ofrecer nuestra colaboración en aquellas actividades de capacitación destinadas fundamentalmente a los agentes que trabajan en el ámbito rural y/o en el Primer Nivel de Atención. Se mencionó a modo de ejemplo el auspicio y apoyo al Curso de Actualización para Médicos Generales y la probable realización de las antiguamente tradicionales *Jornadas Provinciales de SMR*. Coincidimos con el *Dr. Gore* en la necesidad de priorizar el Recurso Humano, su reordenamiento, bienestar y capacitación. Mencionó la dificultad en delinear estrategias para ello y la posibilidad de que la **SMR** trabajara o hiciera algún aporte al respecto. Nosotros enfatizamos el daño que le hacían al personal de Salud y con ello al funcionamiento del Sistema, las declaraciones del Ministro y el Gobernador sobre la supuesta falta de idoneidad y de apego al trabajo del empleado público y la necesidad de no caer en el ajuste económico como único discurso y fundamento de toda decisión.

En general, el encuentro fue muy cordial, y a pesar que el Subsecretario reconoció que su relación anterior con la **SMR** no siempre fue buena, aclaró que tenía la mejor predisposición a trabajar con entidades intermedias como la nuestra en el momento actual.

Guillermo de HOYOS

PARTICIPEMOS

Esperamos recibir todas tus **inquietudes, aportes, ideas**, para este boletín y el funcionamiento de la **SMR**.

Comunicate con cualquiera de los miembros de la comisión directiva .

Si querés acercarte personalmente, nos reunimos todos los **martes de 18 a 20 hs en la SMR (Los Claveles 295-Alta Barda. Tel-fax: 433-1723)**

DATOS UTILES

-Casa societaria de Zapala:

Mitre y Echeluz

-Casa societaria Alta Barda:

Los Claveles 295

TEL / FAX adm.: (0299) 433-1723
(de 17 a 20 hs Enrique Arienti)

TE albergue: (0299) 433-0069

Casilla de correo: 705

Recordamos a los socios que ambas casas cuentan con servicio de albergue para estadías transitorias y alquiler de los quinchos para distintos eventos. Para mayor información comunicarse con los Nros. de TE antes mencionados.

IMPORTANTE

A continuación aparece una ficha para ser completada por aquellos que quieran **asociarse a la SMR**. Solicitamos que **todos aquellos socios** que la reciban también la completen y nos la hagan llegar a fin de actualizar sus datos. Es de suma importancia a fin de contar con la información necesaria para hacerles llegar los próximos boletines y números de la revista; así como también mantener una comunicación más personalizada en distintos temas que irán apareciendo.

La cuota mensual está fijada hasta la actualidad en distintos montos según 3 categorías:

-profesional con guardia :	\$26
-profesional sin guardia :	\$16
-no profesional :	\$7

Por esto es necesario confirmar a qué categoría pertenecen actualmente.

Las modalidades de pago que serán aceptadas son : 1) por descuento de caja de ahorro del Bco Pcia del Neuquén; les solicitamos completar los datos requeridos. Para todos aquellos que cobren con compuchekes les informamos que existe la posibilidad de abrir una caja de ahorros en el BPN para percibir los sueldos de la Pcia en la sucursal que les corresponda; siendo el requisito acercarse en forma personal para efectivizar la apertura de esta cuenta que es especial para el cobro de haberes sin costo alguno de mantenimiento.

2) Se aceptará el pago por tarjeta de crédito con un recargo del 10% en concepto de gastos administrativos.

Les pedimos que ante cualquier duda se comuniquen con cualquiera de los miembros de la comisión

directiva. Para su comodidad a fin de completar alguna información, para entregar la ficha de inscripción y para terminar los trámites requeridos para efectivizar el pago, detallamos a continuación un listado de distintos referentes a nivel zona y/o hospitales que serán los encargados de facilitar las gestiones. Por favor comuníquense con ellos.

ZONA 1	<i>Esteban Mango</i> <i>Roberto Cavazza</i> <i>Rebeca Martinez</i>	(Htal Senillosa) (Zona I) (Htal Plottier)
ZONA 2:	<i>Adriana Marcus</i> <i>Daniel Entín</i> <i>Monsalvo Ruben</i>	(Htal Zapala) (Htal Zapala) (Htal Zapala)
ZONA 3:	<i>Eugenio Palero</i> <i>Luis Parmisari</i>	(Htal Chos Malal) (Htal Chos Malal)
ZONA 4:	<i>Pablo Carrasco</i> <i>Ricardo Dudnik</i>	(Htal San Martin) (Htal Junin de los Andes)
ZONA 5:	<i>Silvina Foster</i> <i>Ricardo Cicerchia</i>	(Htal Piedra del Aguila) (Htal Cutral Co)
A.Metropolitana:	<i>Cecilia Tamburini</i> <i>Alicia Palacios</i>	(C.salud Parque Industrial) (C.salud Mariano Moreno)
Htal B.Roldán	<i>Guillermo De Hoyos</i> <i>Enrique Olarte</i>	
Htal Heller:	<i>Viviana Herrera</i>	
Cmic:	<i>Adriana Baggio</i> o al Cel. 0299-155-834088	

Recordamos que una vez entregada la ficha de inscripción (por correo, en forma personal en la Casa Societaria o a través de los referentes antes mencionados), se procederá a su consideración por esta comisión directiva y aceptación correspondiente, después de lo cual y con la efectivización del primer pago de la cuota societaria se les reconocerá la categoría de socio.

Sin más, quedamos a su disposición,

Comisión Directiva

Calendario: encuentros, cursos, congresos

CONGRESO INTERHOSPITALARIO
de profesionales del sistema público de salud neuquino.

A realizarse el 19 de mayo
en el Salón Asociación Bancaria (Brown 243, Nqn)

Agenda preliminar:

- Leyes de emergencia
- Ley de la función pública
- Presupuesto 2000-05-11
- Descentralización hospitalaria
- Arancelamiento y relación con las obras sociales
- Articulación con el sector privado
- Guardias
- Jubilación
- Mejoras necesarias en nuestra propia red asistencial
- Estrategia gremial del sector profesional



«Construyendo nuestra SMR»
ACTA SOCIOS SMR ZONA NORTE

El día 8 de abril a las 9 hs se da comienzo a la reunión de la **SMR** con el siguiente temario:

a-lineamientos de la nueva Comisión

b-campañas de afiliación

c-actualización del padrón

d-elección del vocal de la zona norte

Luego de agotar los temas a,b y c se decide hacer la votación del vocal donde queda como propuesto el **Dr. Eugenio Palero** y es votado por unanimidad; y la **Dra. Lila Silvestre Benis** como vocal suplente.

Sin más que tratar se da por terminada la Asamblea.

Firman 8 socios SMR

INVITAMOS A TODOS LOS SOCIOS que se desempeñen en los hospitales o centros de salud del área **metropolitana y de la Zona I**, a reunimos el **viernes 2 de junio** a las 18:30 hs en la casa societaria. El objetivo es la elección de los vocales representantes del área y de zona I.

Aprovechamos para invitar a que los socios de las otras zonas **II, IV y V organicen** sus respectivas reuniones para la elección de sus vocales.

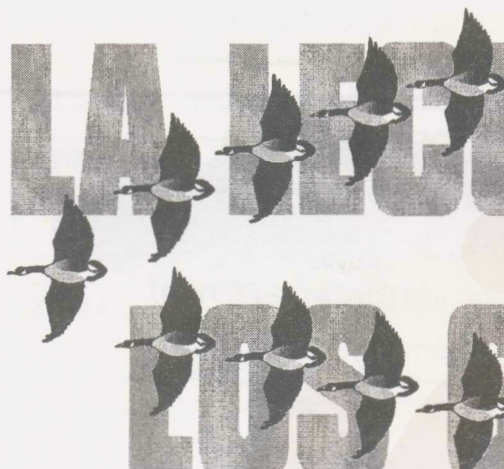

LA LECCIÓN DE LOS GANSOS

Hecho 1: Cuando un ganso mueve las alas, él propicia una «elevación espiritual» a los siguientes. Al volar en formación «V», la bandada entera aumenta en un 71 % el alcance del vuelo en relación al de un pájaro volando solo.

Lección: Compartir la misma dirección y el sentido de grupo permite llegar más rápido y fácilmente a destino.

Hecho 2: Cuando un ganso sale de formación, siente la lentitud y resistencia de volar solo. Luego, retorna a la formación para aprovechar el poder de elevación de los que están a su frente.

Lección: Permanecer en sintonía con los que se dirigen a donde queremos ir. Estar dispuestos a aceptar y ofrecer ayuda.

Hecho 3: Cuando el ganso líder se cansa, se traslada al final de la formación, mientras otro asume la delantera.

Lección: Hacer ronda en tareas arduas y

compartir el liderazgo. Es necesario reunir habilidades y capacidades, combinar dones, talentos y recursos.

Hecho 4: Los gansos, volando en formación, graznan para dar coraje a los que están al frente y que así mantengan la velocidad.

Lección: Donde hay coraje, el progreso es mayor. El poder de «encorajar» y apoyarse en el propio corazón o en los propios valores más altos y dar coraje al corazón y a los valores más altos de los demás es la cualidad expresa en ese graznar.

Hecho 5: Cuando un ganso se enferma, es herido o alcanzado, otros dos salen de la formación y lo acompañan para ayudarlo y protegerlo. Permanecen con él hasta que muera o sea capaz de volar nuevamente. Se integran en otra formación o alcanzan la bandada.

Lección: Estemos unos al lado de los otros, tanto en los momentos de dificultad como en los momentos de fuerza.





Instituto de Salud Colectiva
Universidad del Uruguay
Facultad de Medicina

**Sociedad de
Medicina Rural**